

広報サロマ～わたしとまちの情報誌～

saroma

No.822
Town Magazine
4
Saroma
April 2026



令和8年度
町政執行方針・教育行政推進方針

いつまでも住み慣れた家で暮らせる安心を

働くきになる
夢と希望を
佐呂間町で働く誇りを
高齢者の方には

とんサロマ 働くきになる
佐呂間町サポーターズ倶楽部
チャンタラの特典があります
は佐呂間町公式HPをご覧ください
佐呂間町サポーターズ倶楽部」検索
入会無料

子どもたちには



町長
武田温友

2024年7月末現在
佐呂間町民 4,373人
対前月 ▲3人
65歳以上 42.0%



令和8年度

町政執行方針

現在、私たちを取り巻く情勢は、かつてない不透明さの中にあり、国際社会においては、トランプ政権が関税を背景とした米国第一主義の姿勢を強める中、ウクライナや中東を筆頭に長期化する地域紛争や依然として好転の兆しが見えない国際情勢の不安定化が、エネルギー価格の高騰や食料安全保障の脆弱化を誘発し、世界的な物価高騰を招く要因となつていきます。特に食料自給率が低く資源の多くを輸入に頼る我が国にとっては非情に深刻な問題であり、このことは我が町の基幹産業や町民のみならず生活にも多大な影響を及ぼしている状況にあります。

国内においては、人口減少と少子高齢化が加速的に進行し、あらゆる産業で深刻な人手不足が顕在化する中で、AIをはじめとするデジタル技術の進展や持続可能な未来に向けての脱炭素社会への移行など、社会構造そのものが大きな転換期を迎えています。

こうした中、政治においては、日本初の女性首相として誕生した高市政権のもと、経済安全保障や地方創生を巡る議論が活発化する一方で、国民の信を問うべく断行された衆議院議員総選挙において、自民党が単独過半数を制し強固な政権基盤を確立したことで、物価対策をはじめ山積する諸課題に対し、迅速な意思決

定と実行が図られることに期待をするところであります。

このような情勢の中、今、地方自治体には、時代の風を敏感に捉えながら変化に対応する柔軟な判断力と、多様化するニーズを尊重しながら新たな価値を創造していく強い姿勢が求められています。

我が町において令和8年度は、第5期総合計画(後期計画)、並びに初年度となる第3期佐呂間町地域創生総合戦略における重点施策の推進をもとに、町民の福祉の向上と本町の更なる発展に向けた「新しい佐呂間町の創造」、並びに将来にわたって「活力ある持続可能な地域社会の実現を目指す、町民のみならずとの協働による、すべての人にやさしい「まちづくり」に努めてまいります。



令和8年度 町政執行の基本方針

国においては、令和7年12月24日に閣議了承した「令和8年度の経済財政運営の基本的態度」の中で、我が国経済が「成長型経済」へと転換する重要な局面にあるとして、物価上昇を上回る持続的な賃金上昇の実現と、将来世代への責任を果たす「責任ある積極財政」の考えのもと、令和8年度予算案は、令和7年度補正予算に続き、切れ目なく「強い経済」を実現するとして、いわゆる教育無償化などの子ども・子育て・教育支援をはじめ、複数年度で取り組む重要施策に予算措置を講じるなど、一般会計総額は、前年度比6.2%増の122兆3,092億円となり、過去最大を更新したところです。

本町の予算編成については…

【歳入予算】

▼町民税のうち個人町民税は、天候不順による農産販売額の落ち込みから、農業所得全体においては前年度を下回ると見込むものの、漁業収益ではホタテ、秋サケの漁獲高が減少した一方で、ホタテの販売価格が高値を推移し続けた状況から、営業所得全体では増額と見込みます。また、法人町民税についても、近年の課税状況から増額と見込み、町民税

総体では増額となります。▼固定資産税については、家屋および償却資産における課税標準見込額の伸びなどから増額と見込み、これに軽自動車税、たばこ税の2税を含めた本年度の町税総額は、対前年度比6.1%増の増額予算となります。▼歳入の根幹をなす地方交付税は、国の地方財政計画において、物価高を適切に反映するとともに、社会保障関係費、人件費の増加、教育無償化などに係る地方負担増が見込まれる中で、地方一般財源総額は令和7年度を上回る額が確保され、そのうち地方交付税総額も増額となる見通しから、本町の地方交付税予算額は対前年度4%増の増額予算となりますが、例年同様に財源不足を町債の借り入れと基金からの繰入れでまかなう歳入予算といたします。

【歳出予算】

事業の必要性や有効性を精査しながら、限られた財源の中で最大限の事業効果が発揮できるよう、次のような事業に重点をおいた予算といたします。▼令和7年度に実施設計を行った役場新庁舎については、当初からの計画通り2か年の継続工事として本年度から建設工事に着手し、町の未来への新しい礎を築いてまいります。▼保健福祉対策では、クリニックさるまの指定管理委託における運営負担を継続し、地域医療体制

を維持してまいります。▼生活環境整備では、完成が1年間遅延となった遠軽地区広域組合による一般廃棄物広域最終処分場の整備を進めてまいります。また、町内の交通確保対策として、ふれあいバス車両の更新を計画的に進めるとともに、実情に応じた路線の見直しを図り、住みよい生活環境を維持してまいります。▼基幹産業の農林水産業並びに商工業の振興対策では、道営農村整備事業（営農飲雑用水施設整備事業）若佐第2地区の継続、民有林人工造林推進事業をはじめ関係諸団体事業への継続した支援を行うほか、観光物産においては、キムアネップ岬トイレの改修を進めるとともに、佐呂間町観光物産交流拠点施設「さるまゝる」を中心に広く情報発信を行い、地域活性化に向けた取り組みを進めてまいります。▼緊急・災害

対策では、遠軽地区広域組合構成3町において広域組合庁舎の建設に付随する消防指令システムの更新整備を継続してまいります。▼教育環境の整備では、老朽化する佐呂間小学校並びに佐呂間中学校校舎の大規模改修を進めるとともに、児童生徒に安全な給食を安定的に提供するため計画的に進める学校給食センターの調理機器等設備の更新を継続し、地域に根差した教育を推進してまいります。また、佐呂間高校存続対策と

して、佐呂間高校卒業生に対する修学応援補助金をはじめ、これまでの各種給付金制度を継続するとともに、取り組みをさらに一歩進めるべく、町の機構において体制整備を図ってまいります。

〓 むすびに〓

私たちは、激甚化する豪雨災害、そしていっどこで発生してもおかしくない大規模地震など、自然の猛威がこれまでの常識を超えた形で現れる時代に生きています。異常気象が「日常」となりつつある今、ハード・ソフト両面からの対策はもとより、町民のみならず防意識の向上と地域コミュニティにおける共助の体制づくりが急務となっています。

「備えあれば憂いなし」の言葉通り、不測の事態に際して迅速かつ的確に対応できるための防災対策に本年度も努めてまいります。

佐呂間町の未来は、現在の困難を乗り越えようとする私たちの強い意志と、互いを思いやる絆の上に成り立っています。先人が築き上げたこの佐呂間の大地を守り、次世代へ確かな形で引き継いでいくため、本年度も町民のみならず関係機関の協力をいただきながら「希望の持てるまちづくり」に邁進してまいります。

教育行政 推進方針

佐呂間町教育委員会は、令和8年度を「3つの未来シコウ(思考・試行・志向)」の実践元年と位置付け、教育行政のあらゆる場面において、この新しい視座を貫いてまいります。

◆第1のシコウ「未来思考(Think)」子どもたち9年間の学び、そして0歳から18歳までの育ちを、俯瞰的な視点で捉え直し、論理的かつ体系的に「つなぐ」ことを目指します。

◆第2のシコウ「未来試行(Try)」失敗を恐れず、新しい技術や手法を積極的に取り入れ、試行錯誤を繰り返しながら「つなげる」ことを目指します。

◆第3のシコウ「未来志向(Will)」第3のシコウは、子どもも大人も、誰もがウェルビーイング(広い意味での幸福を感じられる未来へ「つなげる」ことを目指します。

「3つの未来シコウ」を羅針盤とし、佐呂間町教育目標である『自ら学びともに磨き合い広い心と生きがいをもちふるさとを愛するたくましいサロマン』の育成に、不転の決意で取り組んでまいります。

学校教育の推進

学校教育においては、「未来思考(Think)」で学びの構造を最適化し、「未来試行(Try)」で新たな教育手法を開拓することで、子どもたちの可能性を最大限に引き出します。

1. 小中一貫教育の実質化と「未来思考」の学び

併設型小中一貫校については、取組の深化へとフェーズを移行させ、「小中一貫教育の実質化」を目指します。これまでの実践に加え、9年間の学びの連続性を担保するカリキュラムの運用を定着させます。また、成果につながりつつある中学校教員による乗り入れ授業、合同行事などの実施を通じて、教職員が9年間を見通した指導を行う体制を整えます。

本年度より新たに「サロマン型指導主事」を配置します。これは、町立学校の教諭としての身分を持ちながら、教育委員会の指導主事も兼務する画期的な人事配置です。学校現場で授業を担当し、子どもたちの実態や先生方の課題を肌で感じつつ、専門的任用職員として広い視野で施策を立案する。この「学校と行政の結節点」となる役割が機能することで、現場の声を即座に各種施策へ反映させ、小中一貫教育のエンジンを強力に加速させてまいります。

2. ICTと生成AIを 活用した「未来試行」の挑戦

「GIGAスクール構想」は、端末整備の段階を終え、いかに「文房具」として使いこなし、思考を深めるかという活用フェーズに入りました。本年度は、国や北海道の方針を踏まえ、更新された一人一台端末を最大限に活用するとともに、急速に普及する生成AIへの対応として、新たに「生成AI活用ガイドライン」を作成いたします。AIを適切に使いこなし、自らの思考を拡張させる力は、これからの社会を生きる上で必須のスキルです。発達の段階に応じた利用ルールを定め、情報モラル教育とセットで、生成AIを効果的に活用する授業実践の検討を進めます。

3. 「誰一人取り残さない」 多様な学びの場の保障

不登校や学校生活に困難を抱える児童生徒への支援は、待ったなしの課題です。本年度より新たな試みとして、「メタバース空間」を活用した不登校支援に着手します。物理的に学校へ足を運ぶことが困難な子どもたちに対し、アバターを通じて安心して他者と交流できる仮想空間上の居場所を提供します。ここでの活動出席扱いとするなど、柔軟な制度運用と組み合わせることで、社会とのつながりを維持し、学びの機会を保障します。

4. 教職員のウェルビーイングと 資質能力の向上

質の高い教育の根幹は「人」、すなわち教職員にあります。子どもたちに向き合う時間を確保し、教職員自身が学び続ける意欲を持てる環境づくりが不可欠です。働き方改革の一環として、校務DXの推進や支援員の活用を継続するとともに、教員の主体的な学びを応援するため、新たに定めた「町立学校などの特色ある教育活動促進費執行要領」に基づき、先進地視察や専門的な研修への参加にかかる費用などを積極的に支援します。意欲ある教職員が、佐呂間町で働くことに誇りとやりがいを感じられるよう、バックアップ体制を強化してまいります。

5. 佐呂間高等学校との連携と魅力化

佐呂間高等学校については、本町と高校が相互にパートナーとして連携・協働する活動を積極的に展開し、Win-Winの関係構築することが重要です。こうしたことから、高校存続に向け、今後も各種補助金や給付金制度を活用した経済的支援を継続するとともに、本年度より新たに、「教育魅力化推進室」を教育委員会に設置し、学校と地域が協働する教育環境の整備や、佐呂間高校の魅力をもとに、町外・道外へ積極的に発信するための支援に取

り組みます。また、佐呂間高等学校への「学校給食の配食」を開始し、成長期にある高校生の健康を「食」を通じて支えるとともに、小・中学生と同じ給食を食べることで、地域全体で子どもたちを育てるという機運を一層高めます。その他、小中一貫教育の流れを高校まで接続し、高校生が地域課題の解決に取り組む探究活動を支援することで、18歳までの切れ目のない教育環境を整えてまいります。

社会教育の推進

社会教育においては、本年度を始期とする「第9次佐呂間町社会教育中期計画(令和8年度から12年度)」に基づき、新たな一歩を踏み出します。本計画では、「未来志向(WIII)」すなわち「ウェルビーイングな未来へのつながり」を実現するために、「寛容」「多彩」「躍動」という3つのキーワードを柱に据えました。これらを指針として、学校・家庭・地域が深く結びついた社会教育事業を展開してまいります。

1. 「寛容」な精神で支え合う

地域づくり

第1のキーワード「寛容」は、課題を抱える人が孤立せず、地域として互いの立場を尊重しながら建設的な支え合いをすることを意味します。

読書活動の推進においては、移動図書館車やブックスタート、おはなし広場などの取組により、「言葉」を通じて他者を思いやる心や豊かな表現力、想像力を育みます。また、家庭教育学級やPTA活動の支援を通じて、親同士、大人同士が悩みを共有し、励まし合える「思いやりのネットワーク」を広げます。誰もが排除されることなく、温かく受け入れられる地域社会の土壌を、社会教育の力で耕してまいります。

2. 「多彩」な個性が輝く学びの場

第2のキーワードは「多彩」です。「十人十色、人の数だけ個性がある」という認識のもと、いろいろな価値観の中で、個性の数だけ輝いて変化に富んだ魅力的な社会を構築します。この実現に向け、本年度は地域おこし協力隊制度を活用し、「地域学校協働活動推進コーディネーター」を募集いたします。このコーディネーターが中心となり、地域に眠る多様な知識や技術を持つ方々を掘り起こし、「サポーターバンク(地域人材バンク)」として組織化・運用を開始します。農業、漁業、林業、商工業、伝統芸能など、多彩なバックグラウンドを持つ町民のみならず、支援をいただきたいながら、ふるさと教育「サロマ学」の充実を目指します。

3. 地域全体が「躍動」する活動の展開

第3のキーワードは「躍動」です。社会環境が激しく変化する現代にあっても、「毎日を生きて生きると楽しく」、幸福と生きがいを実感できる社会を目指します。その象徴的な取組として、部活動の地域展開を推進します。設置した協議会における検討をさらに加速させ、佐呂間町の実情に即した受け皿の整備や、指導者の確保、送迎支援の在り方など、具体的な仕組みづくりを行います。これは単なる学校部活動の移行ではなく、子どもから高齢者までがスポーツや文化芸術を通じて交流し、町民が地域コミュニティの中で「躍動」できる新たな環境づくりです。「生涯スポーツの町」として、各種スポーツ活動や芸術文化活動への支援を強化し、町民一人一人が主役となって輝けるステージを創出することで、町全体に活力を生み出してまいります。

教育関係施設の整備

安全で安心な教育環境は、すべての活動の基盤であり、「未来シコウ」を支える土台です。第5期佐呂間町総合計画に基づき、老朽化する学校施設、社会教育施設の計画的な長寿命化改修を進めます。特に、ICT機器の計画的活用により、子どもたちの未来試行

を後押しします。また、災害時における避難所としての機能も考慮し、防災教育と連動したハード・ソフト両面での安全対策を徹底し、保護者や地域のみならず、安心して子どもを託せる環境を守ってまいります。

まとめ

教育とは、今日種をまき、明日すぐに収穫できるものではありません。しかし、私たちが今日、子どもたちのために「考え(think)」、「試み(try)」、「志す(will)」ことは、必ずや未来の佐呂間町を支える確かな根となります。「小中一貫教育」や「サロマ型指導主事」により、学びの質を高める「未来思考」。「生成AI」や「メタバース」といった先端技術で、新たな可能性を拓く「未来試行」。そして、「寛容・多彩・躍動」のキーワードのもと、地域全体が「つながり合う」「未来志向」。これらが三位一体となつて機能したとき、佐呂間町は、子どもたちが夢を語り、大人たちが生きがいを語り、誰もが「ここに住んでよかった」と思えるまちになると確信しています。

佐呂間町教育委員会は、この「3つの未来シコウ」を原動力に、学校、家庭、地域のみならず、手を取り合いながら、一歩ずつ、しかし着実に、教育行政を推進してまいります。

人形劇の公演が行われました

2月20日、佐呂間保育所で人形劇サークル「ばんぷきん」による公演が行われました。

外で遊ぶ機会が増える雪解けを前に、交通安全を題材にした人形劇や、パネルシアターなどが行われ、子どもたちは一緒に歌ったり、クイズに答えたりと楽しんでいました。

また、お昼ご飯の時間では協賛の森永乳業(株)佐呂間工場様から、ジュースの提供があり、みんなで美味しくいただきました。

「ばんぷきん」は今年で40周年を迎え、今後の活動のためにも、メンバーを募集しています。興味がある方は気軽に図書館までご連絡ください。



【活動内容】

- ◆人形劇の上演・制作
- ※不定期で図書館で練習をしています。

【活動実績】

- ◆保育所での上演
- ◆図書館まつり
- ◆児童館まつり(本公演)

図書館 ☎ 2・2215



タオルの寄贈をいただきました

2月20日、朝日生命労働組合釧路支部様から社会貢献活動の一環として、未使用タオル163本が町へ寄贈されました。

この活動は毎年2月に行われており、釧路支部の組合員様一人ひとりの善意により寄付をしていただいたタオルとなります。

ご寄贈いただき、ありがとうございました。

教育実践等への顕著な成果を称えて

3月17日、佐呂間中学校の教諭である伊藤浩司氏が文部科学大臣優秀教職員表彰を受賞(令和8年1月20日付)し、鈴木教育長から表彰状が伝達されました。

伊藤氏は、学校教育の実践分野において、学校体育や学校保健、学校給食における特に顕著な成果を挙げられ、全国の優秀教職員として認められたものです。

受賞おめでとうございます





佐呂間町ゼロカーボンシティ宣言を表明！

佐呂間町は、二酸化炭素の排出量を実質ゼロにする「ゼロカーボン」に向けて取り組む「佐呂間町ゼロカーボンシティ宣言」を下記のとおり表明しました。

新たに策定した佐呂間町地球温暖化対策実行計画(区域施策編)に基づき、2050年のゼロカーボン達成のため、町民・事業者・行政が一体となり、取り組みを推進していきます。宣言日は計画の施行日にあわせ、4月1日となります。



佐呂間町ゼロカーボンシティ宣言

近年、地球温暖化が原因とされる気候変動の影響により、世界各地で深刻な自然災害が発生しています。また、国内においても、猛暑や集中豪雨、大型台風などが頻発し、佐呂間町においても農業、漁業などの基幹産業や、住民の生活環境への影響が懸念され、気候変動対策は喫緊の課題となっています。

2015年に採択されたパリ協定では、「世界的な平均気温上昇を1.5℃に抑える努力を追求する」という目標が掲げられました。この目標の達成のためには、「2050年までに二酸化炭素の実質排出量をゼロにすることが必要」とされています。

地球温暖化対策は、今を生きる私たちの社会的責務であり、佐呂間町においても、町民、事業者、行政が一丸となって再生可能エネルギーの有効利用や省エネルギー活動に取り組んでいくことが大切です。

佐呂間町の掲げる「自然の恵みに感謝し、人が人を支え、共に創(つく)る、生涯の郷(さと)、サロマ」の実現に向け、サロマ湖に代表される豊かな自然環境を守りつつ、地域の持続的な発展を目指しながら、脱炭素社会の実現に向けた取り組みを次の世代へ引き継ぐため、佐呂間町は、2050年までに二酸化炭素の排出量実質ゼロを目指す「ゼロカーボンシティ」をここに宣言します。

令和8年4月1日

佐呂間町長 武田 温友

Town Information

サロマ暮らしの情報掲示板

◎詳しい内容は直接お問い合わせください。

◎記事中の記号は次のとおりです。

- 問：お問い合わせ先 電：電話 ファ：ファックス 申：申込先
HP：ホームページ E：メールアドレス FB：フェイスブック

人のうごき 2月末

- 人口：4,545人（－14人）
【内外国人：332人】
 - 男♂：2,109人（＋4人）
【内外国人：69人】
 - 女♀：2,436人（－18人）
【内外国人：263人】
 - 世帯：2,445戸（－11戸）
【内外国人：320戸】
- ※（ ）内数字は前月比

TAX 税金

確定申告の振替納付日について

確定申告書を提出された方で、納付する税額があり、振替納税をご利用いただいている場合の令和7年分の確定申告の振替納付日は、次のとおりです。

◆振替納付日

- ▽所得税等…4月23日(木)
- ▽消費税等…4月30日(木)

※振替日の前日までに、預貯金残高や振替日に振替納税口座から他の公共料金等の引落し予定がないか等を必ずご確認ください。

※振替日に預貯金口座から引落しができなかった場合は、納期限の翌日から納付日まで延滞税がかかる場合があります。納付手続等について、詳しくは国税庁HP「納税に関する総合案内」(左記QRコード)をご確認ください。

国税庁HP
はこちら



暮らし

4月は粗大ごみの収集月です

粗大ごみは決められた収集日にごみステーションに出してください。各地区の収集日は左記のとおりです。

収集日	地区名
8日(水)	宮前町・永代町・幸町
14日(火)	栄地区・富士
15日(水)	知来・仁倉・浪速・幌岩・浜佐呂間
22日(水)	若佐地区・若里
30日(木)	西富・北・東

◆粗大ごみの出し方

粗大ごみの処理は有料です。必ず下記の粗大ごみシールを購入の上、粗大ごみに貼って出してください。粗大ごみシールが貼られていないものは収集しません。

※粗大ごみシールは、有料ごみ袋を販売している町内のお店で購入できます。

粗大ごみ処理料金

1辺の最大の長さ	価格
1m未満 	200円
1m以上2m未満 	400円

※シールの2.5m表記は、2mと読み替えてください。

◆ごみステーションに

出せない粗大ごみ

- ▽「ごみ分別ガイドブック」で町が処理できないとしているもの
- ▽長さが2mを超えるもの
- ▽重さが60kgを超えるもの
- ▽家電製品
- ▽産業廃棄物に該当するもの

◆お願い

粗大ごみは一般のごみステーションに、必ず収集日当日(朝8時まで)に出してください。粗大ごみを出すときは、町内会や自治会で決められているごみステーションを使用してください。

問 町民課生活環境係
2・1213

ごみ収集休業のお知らせ

ごみ収集業務が次の期間休業となります。みなさんのご理解とご協力をお願いいたします。

◆休業期間

令和8年5月4日(月)・5日(火)

☎ 町民課生活環境係
2・1213

えんがるクリーンセンター
屋外粗大ごみ置き場の受入開始

えんがるクリーンセンター屋外粗大ごみ置き場の受け入れが次の期間で開始します。

粗大ごみ搬入の際は、係員の指示に従ってください。燃やす粗大ごみは種類、大きさ、搬入量によっては受け入れできない場合がありますので、搬入する際には事前にご相談ください。

◆受入期間

令和8年5月2日(土)～11月上旬

☎ えんがるクリーンセンター
0158・42・3579

合葬墓の申し込みを
受け付けています

町では「佐呂間町合葬墓」の使用許可申請を受付しています。使用者の資格など、詳しくは「暮らしの便利帳」をご確認ください。

また、申請にあたり不明な点などがございましたら、電話や窓口でお問合せ下さい。

◆合葬墓とは…

さまざまな事情でお墓の継承や焼骨の管理が困難な方の納骨方法の選択肢の一つとして設置するもので、宗教宗派や血縁等を問わず、一つのお墓に複数の遺骨を納める合葬式のお墓です。

☎ 町民課生活環境係
2・1213

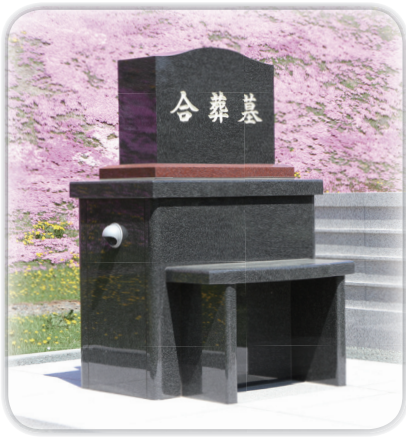

猫を飼うときは
マナーを守りましょう

猫に関するトラブルが増えています。猫の飼い主には、飼い猫の終生飼養(命を終えるまで飼うこと)の責任と、周囲に迷惑をかけないようにする責任があります。

マナーを守り、周りの方に迷惑をかけない飼育に努めましょう。

◆猫は屋内で飼いましょう

猫を放し飼いすると、病気や事故の危険があるほか、ふん尿により他人の畑や庭を荒らすなど、近所へ迷惑を及ぼす恐れがありますので、室内で飼うように心がけましょう。また、外に出た場合に備え、マイクロチップや、首輪の装着をお勧めします。

◆野良猫へ餌は与えない

野良猫に餌を与えると、周辺に居続け、出産により野良猫を増やすこととなります。絶対に餌を与えないでください。

◆猫の駆除・引き取りについて

飼い猫と野良猫の区別がつかず、法に抵触する恐れがあるため、町では猫の捕獲・駆除ができません。また、猫は動物愛護法で「愛護動物」とされており、動物愛護法改正(令和2年度)により、所有者が不明な猫を引き取ることも原則としてお断りしています。

犬・猫の不妊去勢手術費を町が助成します!!

令和8年4月から犬・猫の不妊去勢手術費を町が補助します。申請を検討されている方は、**手術をされる前**にお問い合わせください。

◆補助対象者：町税等に滞納がない者等

◆対象となる動物

▷ 飼い犬、飼い猫：町内在住の人(団体)に終生飼養されている犬(畜件登録、狂犬病予防注射済)または猫

▷ 野良犬、野良猫：町内に生息し特定の飼い主がおらず、手術後適切に管理(譲渡努力、元いた場所での管理)される犬または猫

◆補助額：1頭 5,000円

☎ 町民課生活環境係

2・1213



なお、駆除目的での捕獲は、動物愛護法違反(虐待)に該当する場合があります。

◆不妊・去勢手術を受けさせましょう
猫は繁殖力が強く、一度に多くの子を出産します。繁殖を望まない場合は、手術を受けさせましょう。

ふれあいバスの運行について

令和8年4月から佐呂間町ふれあいバスの運行が次のとおり変更となります。

ご理解ご協力をお願いします。

◆町内線の変更点

①平日の下校便③、土曜日の下校便②が完全予約制となりました。

※予約される方は、事前にバスターミナルまたは各バスの運転手へご連絡ください。

②平日の下校便③が夏・冬時間を統一し、年中同じ時間の運行となりました。

③知来・仁倉線が休止となりました。

④各路線のダイヤ改正をしています。※詳しくは、「佐呂間町ふれあいバス町内線時刻表」をご確認ください。

◆町外線の変更点

①遠軽線および北見線の運行が両路線とも月曜日から金曜日の毎日運行へと変わります。

※町外線のダイヤ改正はありません。※土・日・祝日は運休となります。

☎ 町民課住民活動係

☎ 2・1213

☎ 佐呂間バスターミナル

☎ 2・3553

戸籍証明書等の
広域交付について

令和6年3月より「戸籍広域交付制度」が開始され、次の運用ができるようになります。

◆最寄りの市区町村窓口で戸籍謄本を請求できるようになりました

①本籍が佐呂間町以外の戸籍証明書を請求することが出来ます。

②必要な戸籍の本籍地が全国各地にあっても、1か所の市区町村の窓口でまとめて請求できます。

③本人以外に、配偶者や父母、祖母、子、孫の戸籍証明書等が請求できます。

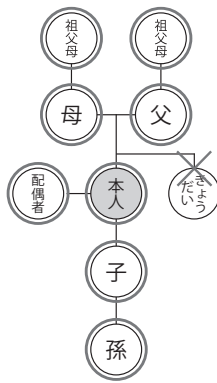

◆広域交付のポイント

①請求できる方が市区町村の窓口で請求する必要があります。

②顔写真付き身分証明書が必要で、(郵送や代理人の請求は不可) (マイナンバーカード、運転免許証、パスポートなど)

③戸籍抄本・戸籍の附票・データ化されていない一部の戸籍等は請求できません。

▼婚姻届や転籍届などの届出の際に戸籍の添付が不要になりました

本籍地ではない市区町村の窓口で戸籍の届出(婚姻届や転籍届等)を行う場合に戸籍の添付が不要になりました。

☎ 町民課戸籍年金係

☎ 2・1213

パスポートの
オンライン申請について

マイナポータルによるオンライン申請は、パスポートの「更新申請」に限定されてきましたが、令和7年3月から新たに「新規申請」(パスポートを持っていない方や、以前作成したパスポートの有効期限が既に切れている方)も申請が可能になりました。

あわせて手数料が変更となりますので、詳細は北海道のウェブサイト(左記QRコード)をご確認ください。 ※従来通りの役場の窓口申請も可能



詳細はこちら



☎ 北海道パスポートセンター

☎ 011・219・3388

☎ 町民課戸籍年金係

☎ 2・1213

国民健康保険の加入と喪失

職場の健康保険に加入している方や生活保護を受けている方を除いて、住所がある市町村の国民健康保険に加入しなければなりません。(学生など特別な場合は除きます)

就職して職場の健康保険に加入したときや、退職をして喪失した場合など、国民健康保険の資格に異動が生じたときは14日以内に届出を行ってください。

届出を忘れてしまうと、そのまま国民健康保険税が課税されたり、保険の給付を受けることができなくなります。

なお、国民健康保険の届出の際は、届出者の本人確認ができるもの、就職・退職した職場の健康保険加入日・喪失日が分かるものを持参の上、町民課医療保険係まで、忘れずに届出を行ってください。

また、マイナ保険証を使用していない方(国保資格確認証にて受診している方)で、就職等で新たな健康保険に加入された場合は、その加入日以降は絶対に「国保資格確認書」は使用せず、新たに加入した健康保険の資格確認書を使用してください。

☎ 町民課医療保険係

☎ 2・1213



その他

2026年度版

「まちのしごと」について

2026年度版「まちのしごと」を町HP(左記QRコード)に掲載しました。また、冊子をご希望の場合は左記のお問い合わせ先までご連絡ください。



「2026年度版まちのしごと」はこちら



問 企画財政課企画係

☎ 2・1214

土地・家屋の評価額が

縦覧できます

土地・家屋の縦覧帳簿を次の期間中に縦覧することができます。

◆ 縦覧できる方

- ・所有者本人(納税管理人を含む)
- ・家屋または土地を借りている方
- (ご自分に関する固定資産のみ)

◆ 期間：令和8年4月1日～5月31日

8時30分から17時15分まで

※土・日・祝日は除く

◆ 場所：企画財政課資産税係

農業労務者賃金について

佐呂間町農業労務者受入協議会で、令和8年度農業労務者賃金が次のとおり決定されました。

◆ 作業時間：7時～17時

◆ 休息・休憩：午前・午後各15分
昼休み60分

◆ 昼食・間食：本人持参・1日2回

◆ 交通費：実費支給

【農業労務者賃金表】

区分	金額
◆ビート移植・間引き・育苗 ◆畑収穫・除草 ◆機械移植 ◆農作業準備	9,200円
パートタイム労働賃金	1時間当たり 1,075円 ※時間外分も同額

町営住宅の空き状況

団地名	居住階	間取り	戸数	家賃
西富	1階	2LDK	4戸	14,300円～
	1階	3LDK	3戸	15,100円～
	2階	3LDK	3戸	15,100円～
宮前	1階	2LDK	2戸	19,600円～
	2階	3LDK	4戸	23,000円～
若佐第1	2階	2LDK	3戸	21,200円～

3月19日現在

問 建設課建築管理係 ☎ 2・1210



寄付

(2月10日～3月10日受付分)

◆ 社会福祉協議会へ

▼ 香典返しを廃して

西 富 佐々木 武実 さん

北見市 鈴木 昭夫 さん

▼ 福祉事業に対して

(株)ドリームフロンティア

代表取締役 高橋 俊道 さん



有料広告

ビジネス宿泊施設
ワークマンハウス
TEL:011-206-1831

全室完全個室
駐車場完備
朝昼夕3食付き
素泊まり5,900円～
3食付き8,600円～

国民年金便り

- ・ 令和8年4月から国民年金保険料が改定されます
- ・ 北見年金事務所出張相談所の開設

◆国民年金保険料が改定されます

令和8年4月から国民年金保険料が改定され、月額17,920円で前年度より410円引き上がり、年間納付額は215,040円となります。早割や前納をご利用になると割引となる制度があります。

～前納割引制度～

- ・ 早割(口座振替で当月分を当月末に納付)
月額17,860円×12か月
=214,320円(年間720円割引)
- ・ 前納半年(口座振替)
106,300円(年間2,440円割引)
- ・ 前納半年(納付書・クレジットカード)
106,650円(年間1,740円割引)
- ・ 前納1年(口座振替)
210,530円(4,510円割引)
- ・ 前納1年(納付書・クレジットカード)
211,220円(3,820円割引)

- ・ 前納2年(口座振替)
417,150円(17,370円割引)
- ・ 前納2年(納付書・クレジットカード)
418,510円(16,010円割引)
- ☎北見年金事務所 ☎0157・25・8703
- ☎町民課戸籍年金係 ☎2・1213

◆北見年金事務所出張相談所の開設

令和8年度も遠軽町において、北見年金事務所の出張相談所が開設されます。

▷開催場所：遠軽町保健福祉総合センター

▷開催日：5月14日、7月16日

9月3日、11月12日

1月7日、3月11日

▷相談時間：10時～16時

※相談は「予約制」で、相談開設日の1ヶ月前から受け付けています。

☎北見年金事務所 ☎0157・25・8703

春のヒグマ注意特別期間 **熊**
4月1日(水)～5月31日(日)

《ヒグマに遭遇しないために！》

- ①入山の前に役場等で公表している出没情報を必ず確認しましょう。
- ②入山する場合は、なるべく単独行動を避け、熊スプレーを携帯し、笛を吹くなどしましょう。特に早朝や夕方、濃霧・降雨時は注意！
- ③山中での飲食は、ヒグマを引き寄せますので絶対にやめましょう！
- ④墓のお供え物や放置された農作物、廃棄物を餌としてヒグマが居着いてしまった事例が報告されています。食べ物等の処理は適切に！

《ヒグマに遭遇してしまったら…》

- ①走って逃げると追いかけてくる場合がありますので、まずは落ち着くことが大切です。
- ②ヒグマが気づいていないようであれば、静かに立ち去りましょう。距離が近い場合は、視線をそらさずにゆっくりと後退しましょう。
- ③持物をヒグマにとられた時は諦めましょう。

山菜採りの心構え5か条 

- 一、家族などに行き先と帰宅時間を知らせる！
万が一の場合、誰にも知らせていなければ捜索が遅れます。必ず行先等を知らせましょう。
- 一、単独での入山を避け、2人以上で行動する！
遭難した際、1人では救助を求めることが困難です。2人以上で行動し、たえず声を掛け合いお互いの位置を確認しましょう。
- 一、服装は目立つ色にする！
白や黄色、蛍光色の服装はよく目立ち、捜索の際に発見されやすくなります。
- 一、携帯電話や非常食、クマ除けなどは必携！
鈴や笛、ラジオなどはクマ除けや自分の位置を知らせるのに役立ち、飴などは非常食に、携帯電話は非常時の連絡手段になります。
- 一、遭難した時は慎重に行動する！
むやみに歩き回らず、捜索隊を待ちましょう。また、視界の開けた発見されやすい場所、野宿できる場所を早めに探すことが大切です。

町民健康菜園の 利用者を募集！

恵まれた自然のもと、健康で、明るく、心豊かな生活を過ごしていただくことを目的とした『町民健康菜園』を開設しています。作物の栽培・収穫をご家族やご近所、グループのみなさんで楽しんでみませんか。

- ◆貸付対象：佐呂間町内に在住する方
- ◆申込受付：4月1日(水)から15日(水)まで
- ◆貸付期間：貸付契約日から10月末日まで
- ◆貸付区画：全28区画(約300～500㎡)
- ◆利用料金：1区画 (小) 3,000円
(大) 5,000円
- ◆禁止行為：①建物および工作物の設置
②営利を目的とした作物の栽培
③その年に収穫する作物以外の栽培
④貸付菜園の転貸

☎経済課商工観光係 ☎2・1200



健康菜園見取り図

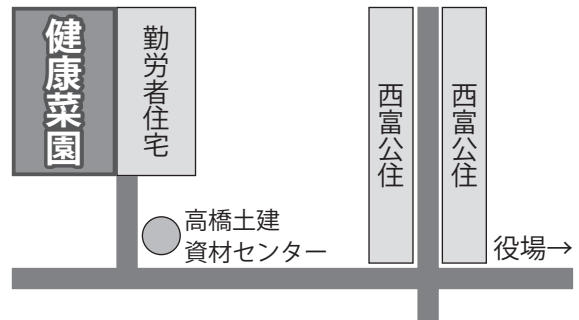

勤労者住宅用地の 購入者を募集して います！

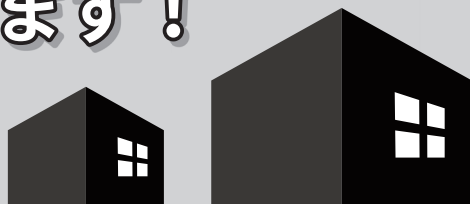

分譲の対象者および条件

- ◆佐呂間町に居住および居住しようとする方もしくは従業員を居住させることを目的とする事業者
- ◆分譲地購入予約後3年以内、分譲地取得後1年以内に住宅建設に着手すること
- ◆分譲地取得後3年間は譲渡禁止

☎経済課商工観光係 ☎2・1200

若佐地区(空き2区画)

- ▷分譲地面積：356.55㎡～356.9㎡
- ▷分譲価格：862,851円～863,698円

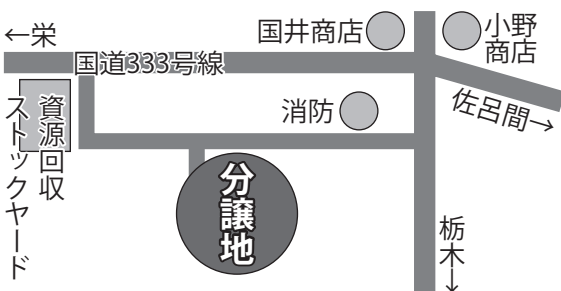

浜佐呂間地区(空き2区画)

- ▷分譲地面積：365.47㎡～365.75㎡
- ▷分譲価格：939,258円～939,978円

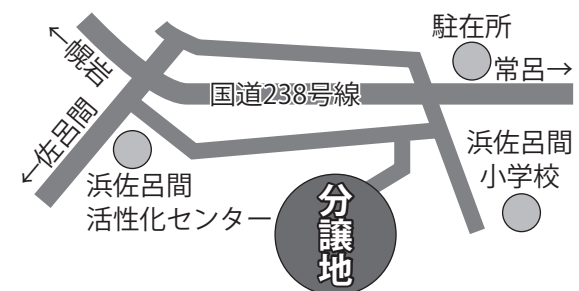

住宅の建築費・改修費の一部を助成します!!

町内の建設業者により行う個人住宅の新築・増改築・改修費の一部を助成します。

住宅建設促進事業補助金について

◆対象者

- ▷町内に居住されている方
- ▷町外から定住を目的に転入される方
- ▷助成対象住宅に引続き5年以上居住することを確約する方

◆対象となる住宅

- ▷町内の建設業者により、個人の住宅を町内に新築、増築、改築、改修する住宅
- ▷既存住宅の改修については、改修費用が税別50万円以上のもの

対象となる改修工事	おもな工事内容
主要構造部の耐久性および安全性を向上させる工事	基礎・土台・梁・柱等の改修、筋かい・火打ち等による構造補強、外壁・屋根の改修または塗装
・住宅の居住性を良好にするための工事 ・衛生上必要な工事	間取りの変更、段差解消、断熱改修、台所・浴室等の改良、建具の取替、壁紙の張替えなど
対象とならない改修工事	
住宅改修をともなわない設備機器の設置、取替え等	

◆助成の内容(千円未満の端数は切捨て)

工種	補助金額の算定方法	限度額
新築・増改築	1㎡当たり15,000円	200万円
改修	改修費の10分の1	100万円
増改築をともなう改修	増改築部分：1㎡当たり15,000円 改修部分：改修費の10分の1	200万円

◆交付の条件

- ▷同一住宅および同一人について、限度額の範囲内(一度補助対象となった工事箇所は対象外)
- ▷移転補償等による新築、改修でないこと
- ▷対象者と同居する全ての者が、町税等を滞納していないこと

◆注意点

補助申請より先に工事に着手している場合は補助対象外となります。住宅の新築・増改築・改修を検討されている方は、まずご相談ください。

☎経済課商工観光係 ☎2・1200

犬を飼っている皆さんへお願い

■狂犬病予防注射の実施

飼い犬は毎年1回、狂犬病予防注射を受けることが法律で決められています。登録されている方には事前に役場から封書が届きますので記載内容に誤りがないか確認してください。封書の中に確認書と問診票があり、確認書の内容をよく読み、問診票を必ずチェックして下記の日程に合わせ最寄りの会場に持って来てください。会場に直接来れない方は、往診対応(往診料：500円、要事前申し込み)も行っておりますのでご連絡ください。

また、他の予防注射を受けている場合はかかりつけの動物病院に相談の上受けるようお願いします。

■副反応について

犬の体調、基礎疾患、アレルギーなどの体質によっては副反応が現れる場合があります。副反応を最小限にとどめるため接種後は安静につとめ、激しい運動や入浴などは2～3日避けてください。

■犬の登録

当日は飼い犬の登録も行っていますので、新規に犬を飼われた方はその場で登録することもできます。※既に飼い犬がない方は、必ずご連絡ください。

■注射料金：3,240円(年1回)(注射料2,690円、注射済証交付手数料550円)

■往診料：500円(希望者のみ・要事前申し込み)

■登録料：3,000円(生涯に一度)

実施日程

4月17日(金)	
場所	時間
栄公民館前	9:40～9:50
栃木公民館前	10:20～10:30
若佐コミセン前	10:50～11:00
朝富公民館前	11:10～11:20
知来公民館前	13:30～13:40
仁倉公民館前	14:30～14:40
浜佐呂間活性化センター前	14:50～15:00
常呂漁組佐呂間研修所前	15:20～15:30
幌岩公民館前	15:50～16:00

4月18日(土)	
場所	時間
若里活性化センター前	9:50～10:00
若里浜児童公園前	10:20～10:30
富富士消防車庫前	11:00～11:10
富富士公民館前	11:20～11:30
町民センター駐車場	13:00～13:20
武道館温水プール駐車場	13:30～13:40
佐呂間ゲートボール場駐車場	13:50～14:10

お忘れなく!



町民課生活環境係 ☎2・1213

『児童扶養手当』『特別児童扶養手当』について

児童扶養手当

次のいずれかに該当する満18歳未満(一定の障がいがある場合は満20歳未満)の子どもを育てている父子家庭または母子家庭を対象に支給します。※ 所得制限あり

◆該当要件

- ①父母が婚姻を解消した ②父または母が死亡した ③父または母の生死が明らかでない
④父または母が一定程度の障がいの状態にある ⑤父または母が1年以上拘禁されている
⑥母の婚姻によらないで生まれ、父がいない

◆手当月額(4月分以降) ※4月から支給額が改定されているため改定後の金額を掲載しています。

	1人目	2人目以降
全額支給	48,050円	11,350円
一部支給	11,340円～48,040円	5,680円～11,340円

◆支給月：5月・7月・9月・11月・1月・3月

※支給月に前2か月分を支給します

特別児童扶養手当

満20歳未満で、精神または身体に障がいのある児童を育てている父母を対象に支給します。ただし、児童が施設に入所している場合は対象外です。※ 所得制限あり

◆手当月額：1級⇒58,450円 2級⇒38,930円

◆支給月：4月・8月・11月

※支給月に前4か月分を支給します

◆支給方法

認定請求をした日の属する月の翌月分から認定が開始され、支給事由の消滅した日の属する月分で終わります。

◆その他

- ▷毎年8月に『現況届』の提出が必要です。対象者には個別に通知します。
▷令和8年度分から支給額が変更されました。記載支給額は、4月分以降の支給額です。

☎保健福祉課社会福祉係 ☎2・1212

有料広告

カーライフプラン

金利割引実施中



ふれあい さわやか
遠軽信用金庫



<https://www.shinkin.co.jp/engaru/>

佐呂間支店
常呂郡佐呂間町字永代町95番地
TEL：01587-2-3021

お申し込みには事前の審査をさせていただきます。結果によっては、ご希望に添えない場合もございますので、あらかじめご了承ください。
詳しくは当金庫ホームページをご覧ください。窓口へお問い合わせください。

佐呂間保育所では 一時保育を実施しています！



保護者や家族の疾病(通院)、災害や事故、病人の介護、学校行事や地域の手伝い、不定期に仕事をする場合や、保護者が肉体的にも精神的にも疲れたときなど、一時的にご家庭での保育が困難となった時は、一時保育をご利用下さい。

◆**対象児童**：生後6ヶ月以上、就学前の乳幼児

◆**利用期間**：1ヶ月14日以内

◆**利用時間**

▷月曜日～金曜日：8時30分～16時

▷土曜日：8時30分～12時

※日曜日、祝日、年末年始は休所
(保育所の開設日と同じ)

◆**申込方法**

▷一時保育の利用希望日が決まっている場合は前月までに佐呂間保育所へ予約・申請をお願いします。予約ができない場合や緊急時などでもお気軽にご相談下さい。

▷初めて利用する際は、あらかじめお子さんのことについてお聞きしますのでご承知ください。

◆**その他**

▷持ち物等については、申込時にご確認下さい。

料金表	4時間未満	4時間以上
生後6ヶ月以上3歳未満児 (R5. 4. 2～ 生後6か月以上)	1,560円	3,120円
3歳以上児 (R2. 4. 2～ R5. 4. 1生まれ)	930円	1,870円

※給食利用の場合は別途 一食200円

申・問 佐呂間保育所 ☎ 2・3647



佐呂間保育所の 「こども誰でも通園制度」について

令和8年4月1日から子ども・子育て支援法に基づく新たな制度として、「こども誰でも通園制度」が全国の自治体で実施されます。

【どんな制度なの?】

この制度は、保護者の就労状況に関係なく、毎月10時間まで保育所に通える制度です。

◆**対象児童**

▷生後6ヶ月以上、満3歳未満の未就園児

◆**利用時間**

▷月曜日～金曜日：8時30分～16時

▷土曜日：8時30分～12時

※日、祝日、年末年始は休所
(保育所の開設日と同じ)

◆**利用料**

▷こども一人当たり：1時間300円
※給食利用の場合は別途 一食200円

◆**申込等**

▷利用前に認定が必要となりますので、希望される場合は佐呂間保育所へお問い合わせ願います。

▷初めて利用する際は、あらかじめお子さんのことについてお聞きしますのでご承知ください。

◆**その他**

▷持ち物等については、申込時にご確認下さい。

申・問 佐呂間保育所 ☎ 2・3647

任意予防接種費用の一部を助成します！

佐呂間町に住所があり、かつ下表の条件に当てはまる方に対して、任意予防接種の接種費用の一部を助成しています。予防接種の効果と副反応等を十分に理解した上で接種をご検討ください。

◆助成金額

規定される接種回数に基づき、1回のワクチンの接種に要する費用の2分の1の額を助成します。(100円未満の端数は切り捨て)

◆助成方法

各医療機関の定める接種料金をお支払いいただき、後日、保健福祉課にて申請後、指定する口座に振り込みます。

※申請期限は、接種日から1年以内です。(接種後はお早めに手続きをしてください。)

◆申請手続きに必要なもの

- ①領収書(窓口で確認後、返却します)
- ②接種済証または接種内容を確認できるもの(母子手帳や予防接種手帳など)
- ③印鑑
- ④振込先の口座番号

◆その他

接種を受ける際は、**医療機関への事前予約が必要**となります。ワクチンの取り扱いや接種費用については希望する医療機関にお問い合わせ下さい。

また、接種を受ける場合は、母子手帳等を持参してください。

助成対象となる任意予防接種および助成対象者

助成対象の予防接種	助成対象者
①おたふくかぜ	1歳以上中学生以下の未罹患者
②水痘(みずぼうそう)	3歳以上中学生以下の未罹患者
③帯状疱疹	50歳以上で定期予防接種に該当しない方
④肺炎球菌	65歳以上の高齢者および2歳以上中学生以下の慢性心・肺・肝・腎疾患患者、糖尿病、免疫不全者で定期予防接種に該当しない方 ※脾臓摘出を受けた方は健康保険適用のため、助成対象外
⑤子宮頸がん	高校2年生以上20歳以下で定期予防接種に該当しない方 ※接種を希望する方は、事前に保健福祉課までお問い合わせください
⑥風しん	・妊娠を希望する女性 ・妊娠を希望する、または妊娠している女性の配偶者
⑦麻しん風しん混合	※風しん未罹患者および風しんワクチン未接種者に限りです
⑧B型肝炎	1歳以上20歳以下で定期予防接種に該当しない方
⑨日本脳炎	生後90か月以上20歳未満で定期予防接種に該当しない方

☎保健福祉課保健推進係 ☎2・1212

高齢者を対象とした定期予防接種

65歳以上の方などを対象に「高齢者肺炎球菌ワクチン」および「带状疱疹ワクチン」の定期予防接種を実施しています。

予防する疾患	高齢者の肺炎球菌感染症	带状疱疹
対象者	① 65歳になった方 (65歳の誕生日前日から66歳の誕生日前日)	① 令和8年度に65歳となる方 (昭和36年4月2日～昭和37年4月1日生まれ)
	② 60歳以上65歳未満で、心臓、腎臓、または呼吸器の機能に自己の身の日常生活活動が極度に制限される程度の障害を有する方およびヒト免疫不全ウイルスにより免疫の機能に障害があり、日常生活がほとんど不可能な程度の障害を有する方	② 60歳以上65歳未満で、ヒト免疫不全ウイルスにより免疫の機能に障害があり、日常生活がほとんど不可能な程度の障害を有する方
	※これまでに肺炎球菌ワクチンを接種したことがある方は対象外となります。	※5年間の経過措置として、年度内に70・75・80・85・90・95・100歳になる方も対象となります。
接種医療機関	クリニックさろま (☎6-7611) ※接種を希望される場合は、事前にクリニックさろまの窓口または電話での予約が必要です。	
自己負担	【使用するワクチン】 20価肺炎球菌ワクチン (接種回数1回) 5,120円	・生ワクチンの場合(接種回数1回) 3,290円 ・組換えワクチンの場合(接種回数2回) 10,870円/回
	※生活保護世帯については自己負担はありません (事前に申請手続きが必要です)	

定期接種の対象外となった方については、任意接種でワクチンを接種することもできます。
(18ページの「任意予防接種費用の一部を助成します!」をご参照ください)

定期接種の副反応により、健康被害が起こった場合は、予防接種法に定められている『予防接種健康被害救済制度』にて保障を受けることができ、町で手続きを行います。

任意接種の副反応により、健康被害が起こった場合は、『独立行政法人医薬品医療機器総合機構法』にて保障を受けることができ、本人または家族が申請手続きを行います。

☎保健福祉課保健推進係 ☎2・1212

遠軽地区広域組合消防署
佐呂間出張所
☎01587・2・3637

2月の出場状況(町内)
火災出場 0件 救急出場 16件
令和8年累計(町内)
火災出場 2件 救急出場 28件

消

防

Information

Topics

◆春の火災予防運動を実施します

独居高齢者 (70才以上) 対象住宅	一般対象住宅	対象		
4月25日(土)	4月中旬以降	日程		
女性消防団員	第3分団員	第2分団員	第1分団員	実施団員
	○若佐 ○栄	○浪速	○若里	査察地域
	○浜佐呂間 ○幌岩	○浪速 ○仁倉 ○知来	○浜佐呂間 ○幌岩	
○富丘 ○栄 ○共立	○東 ○若佐 ○中園	○朝日 ○川西 ○啓生	○大成 ○栃木 ○武士	

消防団員・女性消防団員による防火査察を実施します。

令和8年4月20日(月)から30日(木)の11日間にかけて春の火災予防運動を実施します。この運動は町民のみならず、防火意識を高め、火災の発生を防止するとともに、万が一発生した場合でも被害を最小限に抑え、尊い命と大切な財産を守ることを目的としています。

春の火災予防運動が実施されます

防火標語

全国統一
組合統一
よいまちは みんなで協力 火の用心
急ぐ日も 足止め火を止め 準備よし

春は空気が乾燥し、風の強い日も多く、火災が発生しやすい時季です。小さな火種でも大きな火災につながるおそれがあります。火の取り扱いには十分注意しましょう。

ごみの野焼きは禁止されています

2001年の法改正により、家庭や事業所から出たごみを屋外で焼却する「ごみ焼き(野焼き)」は、廃棄物の処理および清掃に関する法律で原則禁止されています。また、ごみ焼きは煙や悪臭による健康被害だけでなく、火の粉の飛散などにより思わぬ火災につながる危険があります。この法律を違反した場合の罰則は次のとおりとなります。

▽罰則…5年以下の懲役若しくは、

1,000万円以下の罰金
またはその両方。

※法人の場合は3億円以下の罰金が科されることがあります。

地域の安全と安心な生活環境を守るため、ごみ焼きは絶対に行わないようにしましょう。



セーフティロード★サロマ Traffic Safety

◆令和8年交通事故発生状況(2月28日現在)
発生 0件(±0件) 死亡 0人(±0人)
傷者 0人(±0人) ()内は前年同月比
発生件数は人身事故の件数
◆交通死亡事故ゼロ運動(3月19日現在) 359日

春の全国交通安全運動 4月6日(月)～4月15日(水)

春の全国交通安全運動3つの重点項目

通学路・生活道路における子どもを始めとする歩行者の安全確保

歩行者も交通ルールを遵守!

「ながらスマホ」の根絶や歩行者優先等の安全運転意識の向上

横断歩道は歩行者優先!

自転車・特定小型原動機付自転車(電動キックボード等)の交通ルールの理解・遵守の徹底

自転車は車の仲間です!

令和8年
4月1日
施行

自転車等に対する 交通反則通告制度(青切符)が適用!



令和8年4月の道路交通法の一部改正により、自転車等に対する交通反則通告制度(青切符)が適用されます。また、取り締まりの対象年齢は16歳以上となり、反則金制度の対象となる違反行為の例と反則金額を下記にて一部ご紹介します。自転車に乗る際にはルールを守りましょう。

反則金	違反行為
12,000円	携帯電話の使用等(保持)
7,000円	遮断踏切立ち入り
6,000円	信号無視(赤色等)、車道の右側通行
5,000円	一時不停止、無点灯、ブレーキ不備等、イヤホンの使用
3,000円	並進、2人乗り



公式 LINE はじめました！



- ✓ イベント情報など社会教育の情報をお届け！
- ✓ 施設予約がスマホから可能に！

夢っうしん

あなたの「まなび」のお手伝い！
生涯学習インフォメーション

イベント情報

しかけ絵本展

図書館 ☎2・22215

4月23日(木)の「子ども読書の日」にあわせて、しかけ絵本の展示を絵本コーナーで行います。ページをめくると飛び出すしかけ・動くしかけを、ゆっくりお楽しみください。

展示期間 4月18日(土)～

5月1日(金)

詳細は
こちらから



お知らせ

ミニギャラリーのご案内

町民センター ☎2・22255

町民の作品発表の場として、町民センターロビーをご利用いただけます。皆さんの日頃の活動の成果を発表してみませんか。

※ロビー使用料は無料ですが、営利目的の場合はご利用できません。

温水プール営業再開

スター ☎2・22261

5月1日(金)から今年度のプール営業を開始します。水泳はもちろん、生活習慣病予防に向けた水中ウォーキングもおすすすめです。どうぞお気軽にご利用ください。

開館期間 5月1日(金)～

10月31日(土)

開館時間 平 日) 13時～20時

土日祝) 10時～17時

※6月中旬～9月上旬は学校水泳学習期間となり平日10時から開館となります。

料 金 小中学生 1回100円

回数券(6枚綴り) 500円

大人 1回300円

回数券(6枚綴り) 1,500円

※その他の料金区分につきましては
お問合せください。



図書館ブチ情報

図書館 ☎2・22215

図書館では、毎月「図書館だより」を発行しています。図書館をより身近に、より楽しんで頂くために、その時々のおすすすめ本や、知っておくとちょっと嬉しいイベント情報などを紹介しています。貸出カウンターに置いてあるので、ぜひ、チェックしてみてください。

歴史を描いた連作版画展

町民センター ☎2・22255

佐呂間町栃木地区への入植の歴史を描いた連作版画「鉱毒に追われて」(小口一郎作・一部抜粋)を、町民センターに展示しています。当時の歴史が物語形式で描かれていて、分かりやすく当時の様子を学ぶことができます。展示室には、連作版画のほか、入植の歴史資料もあわせて展示しています。ぜひ、一度ご覧ください。
※土日祝日の観覧は、事前にご連絡をお願いします。

おすすめ本 穏やかな春に、爽やかな読書を。

新着本 8冊を紹介！

「コンビニ人間」

むらた さやか
村田 沙耶香

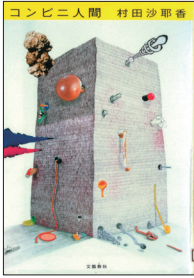

新しい生活が始まる春だからこそ、「普通」という言葉に立ち止まってみたいくなる。環境が変わり、人との距離感に迷う季節に、主人公のまっすぐな生き方が静かに響きます。春の揺らぎの中で、自分らしさをそっと確かめたいくなる一冊。

児童書・絵本

中学へ旅立つ君へ おおた としまさ

ぷりんぽよん まめたろう

ならべてならんで くすのき しげのり

ふんわりさんのパンやさん

みやの さとこ
宮野 聡子

「星の王子さま」

サン テグジュペリ



春の始まりに、心をそっと見つめ直したくなる一冊。「大切なものは目に見えない。——」星の王子さまの言葉が、忙しい日常の中で忘れがちな「ほんとう」を思い出させてくれます。子どもの頃とは違う気づきに出会える、大人にこそ手に取ってほしい一冊。

小説・一般書

日日は植物 いたう せいこう

いつもの場所に今もあなたがいるようで

おおもり
大森 あきこ

恋するブタハナ

ぬかが みお
額賀 滯

青天

わかばやし まさやす
若林 正恭

トピックス

1/9 ~ こども運動塾



町内の小学生を対象に運動能力の向上を目的とした「こども運動塾」を開催しました。

低学年と高学年の2クラスに分かれ、判断力を養うトレーニングや体幹トレーニング、コーディネーショントレーニング等を中心としたプログラムを全9回にわたり実施しました。高学年クラスでは最終回に体力測定を実施し、多くの参加者に瞬発力や持続力等の体力向上が見られました。

1/22 ~ さろスポクラブ



様々なニュースポーツが体験できる「さろスポクラブ」を計5回開催しました。

31名が参加し、キンボールやバブルサッカー、タグラグビー、ピククルボールなど合計10種目に挑戦しました。参加者からは「普段やらないスポーツを体験できて楽しかった」「肥満解消にちょうどいい」という感想が寄せられました。

2/14～ ちびっこ運動教室



4月から小学1年生となる子ども達を対象に、あらゆる身体活動の土台をつくることを目的とした「ちびっこ運動教室」を計3回開催しました。

教室ではシナプソロジーと呼ばれる脳活性化プログラムや発育発達運動等を中心に実施しました。参加した21名の子ども達は教室を通じ、みんなで体を動かすことの楽しさを実感している様子でした。

2/15 サイエンスキャラバン



科学の実験や工作が体験できる「サイエンスキャラバン」を開催しました。

今回は夜光スライムやバイカラーボトル、チリモン、ペットボトル空気砲など全14ブースを用意し220名が来場しました。会場では子どもから大人まで多くの方々が実験や工作を楽しみました。参加者からは「色々な実験ができて楽しかった」「次回は全ブース回りしたい」などの感想が寄せられました。

2/19 開拓資料館見学



佐呂間小学校の3年生が歴史を学ぶ授業の一環として開拓資料館を訪れました。

児童たちは、開拓当時の農具や漁具、生活道具などについて、寿大学の学生から説明を受けながら学習しました。質問の時間には、寿大学の学生から子ども時代の暮らしに関する実際のエピソードも紹介され、児童たちにとっては貴重な学習の機会となりました。

3/4 寿大学卒業式・修了式



令和7年度佐呂間町寿大学第50回卒業式・第53回修了式を行いました。

今年度は79名が修了されました。4年間の課程を修了した5名に卒業証書を、16年間の課程を修了した3名に「博士号」を授与しました。

令和8年度寿大学は、4月23日(木)に入学式を行います。

2026.4 イベントカレンダー

月	火	水	木	金	土	日
		1	2	3	4 おはなし広場 図書 14:00～ 	5
			体育館休館日			
6	7 	8	9	10	11 おはなし広場 図書 14:00～	12
図書館休館日 スター休館日			体育館休館日			
13	14	15	16	17	18 しかけ絵本展 図書～5/1 おはなし広場 図書 14:00～ ミニシアター 図書 14:30～ 	19
図書館休館日 スター休館日			体育館休館日			
20	21	22	23 寿大学入学式 町セ 10:20～ 	24	25 おはなし広場 図書 14:00～	26
図書館休館日 スター休館日			体育館休館日			
27	28	29 昭和の日	30	5/1 温水プール 営業開始 スタ 13:00～ 		
図書館休館日 スター休館日		図書館休館日	図書館休館日 スター休館日 体育館休館日			

町セ…町民センター 図書…図書館 スタ…武道館・温水プール「Star」

社会教育施設開館時間

町民センター	体育館	図書館	武道館・温水プール「Star」
9時～22時	月火金 13時～21時 水 13時～21時30分 土日 9時～17時	10時～18時15分	平日 10時～21時 土日祝 10時～17時



子どものむし歯予防〜毎日のおやつを見直してみませんか〜

「毎日きちんと歯みがきしているのに、むし歯ができてしまった。」「そんな経験ありませんか？子どものむし歯は、歯みがきだけでなく、毎日の食事やおやつの内容、食べ方と深く関係しています。特に幼児期は、保護者だけでなく、おじいちゃんおばあちゃんを含めた、周りの大人と一緒に見守り、取り組んでいくことが大切です。」

佐呂間町の子どもの口腔の健康は？

◆むし歯の状況◆

1歳6か月児健診、3歳児健診におけるむし歯のある子どもの割合は長期的にみると減少傾向にあります。しかし、1歳6か月ではむし歯がなくとも、3歳、そして就学後と年齢が高くなるにつれて、むし歯になってしまってお子さんもいます。(下記参照)子どものむし歯予防は、しっかりと歯むき力や正しい発音を育み、よい歯並びの土台をつくることにつながります。乳歯は永久歯よりもやわらか

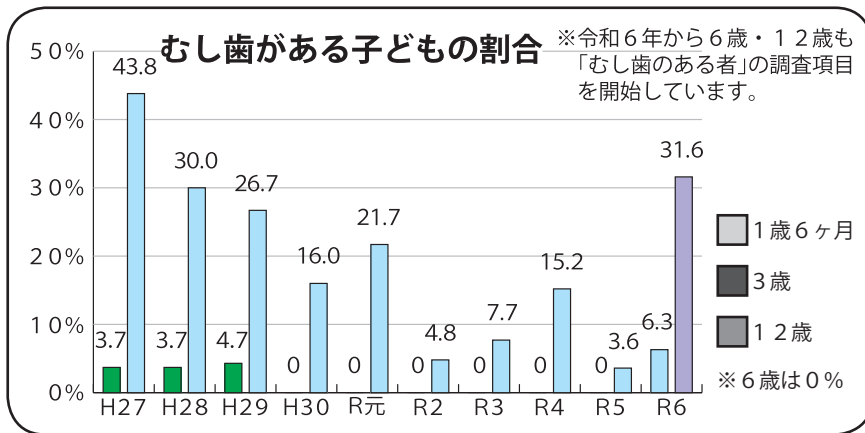

く、むし歯になりやすい特徴があるため、小さいうちからのむし歯予防の習慣づくりがとて大切でです。

◆おやつのとり方◆

佐呂間町の子どものおやつ「時間」や「量」を決めているご家庭の割合は左記のグラフのとおりとなっています。また、近年では決めている家庭の割合が徐々に増えていますが、年によるバラつきもみられます。むし歯予防のためにも、おやつのとり方を見直すことが大切です。

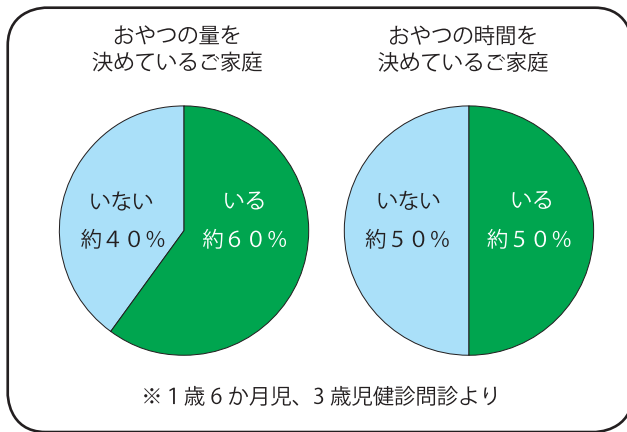

どうしてむし歯になるの？

むし歯は、むし歯菌・糖分・歯の質・時間といったいくつかの条件が重なって起こります。特に子どもの場合は、生活習慣の影響を大きく受けます。

例えば、甘いおやつやジュースを時間を決めずにだらだらと食べたり飲んだりすると、口の中が長い時間酸性に傾きます。すると歯が溶けやすい状態が続き、むし歯のリスクが高まります。

また、寝る前に歯磨きが不十分なまま眠ってしまうと、睡眠中は唾液の分泌が減るため、むし歯菌が増えやすくなります。



子どもの歯を守るためには？

むし歯予防は、大人が見本となり、次のように毎日の生活リズムを整えることが大切です。

- ①規則正しい食事
- ②時間と量を決めたおやつ
- ③仕上げ磨きの習慣

これらの積み重ねが、子どもの歯を守る大きな力になります。



おやつを食べるときのポイント

おやつを食べるときのむし歯対策のポイントをご紹介します。

Point ①食べる時間を決める！
甘いものは「量」よりも「回数」が

むし歯リスクを高めます。
食べるたびに口の中は酸性に傾きます。だから食べ後は避け、時間を決めて食べましょう。



Point ②よく噛んで食べる！
よく噛むことで唾液の分泌が増え、口の中をきれいに保つ助けになります。



Point ③食べた後のひと工夫！
おやつ後は歯みがきやうがいを行いましょう。すぐに歯みがき

できない場合は、水やお茶を飲む習慣をつけるだけでも効果があります。



Point ④歯がよろこぶ
おやつを選ぶう！

下記の表のように、砂糖を多く含み、歯にくっつきやすいものはむし歯のリスクが高くなります。甘い飲み物を頻繁に飲む習慣にも注意が必要です。

大切なのは、「禁止すること」ではなく、回数と食べ方を工夫することです。

【砂糖を多く含んでいる】		【砂糖を含んでいない】	
食べている時間が長い	歯にくっついて残りやすい	短時間で食べられる	自然の糖分で食べかすも残りづらい
キャラメル、ガム、アメ、グミ	チョコレート、スナック菓子、ショートケーキ、菓子パン、乳酸飲料	カップアイス、プリン、ヨーグルト、ゼリー、スポーツドリンク、ジュース	おにぎり、さつまいも、せんべい、りんご、バナナ、みかん、牛乳、麦茶

虫歯になりやすい

虫歯になりにくい

参考：一般社団法人北海道歯科医師会

歯科健診とフッ化物の使用

歯科医院での定期健診は、むし歯の早期発見・治療につながります。痛みが出てから受診するのではなく、症状がなくても定期的に歯科健診を受けることが大切です。

フッ化物塗布は、歯を強くし、むし歯を予防する効果があります。佐呂間町で実施している乳幼児健診でのフッ素塗布や、フッ素塗布無料券・助成券(乳幼児健診の案内に同封)をぜひご活用ください。かかりつけ歯科医を持つことで、お子さんの成長に合わせた継続的なお口のチェックが可能になります。

まとめ

乳歯の健康は、これから生えてくる永久歯にも大きく影響します。ご家庭での毎日の小さな習慣の積み重ねが、将来の大きな差につながります。おやつは、時間と量を決める、だから食べない、仕上げみがきをする事を心がけましょう。

お子さんの健やかな成長のために、今日からできることを始めてみましょう。ご家庭での取り組みを応援しています。

地域おこし協力隊 サローマ活動日記

【藤川 直美】

3月7日にさろま〜るで「映画の会」と「レコード三昧」3回目のコラボイベント『世界を旅する映画と音楽』を開催しました。思わず旅行に行きたくなるような世界各国の映画を紹介しながら、それにまつわる音楽をレコードで聴いて楽しむイベントです。

イタリアが舞台の映画「ローマの休日」の紹介ではイタリアの音楽ナポリターナやカンツォーネを解説を交えて聴き、アフリカの文化を再解釈した映画「ブラックパンサー」の紹介ではアフリカの楽器マリンバを実際に見せながらマリンバを使用したアフリカのジャズをかけるなど、映画と音楽をかけ合わせた多彩なコラボとなりました。

当日は機材トラブルやメンバーの体調不良などが重なりベストコンディションとは言えませんでした。皆さん気長に待っていただきありがとうございました。



【天野 こゆき】

今月は牧場で育てていた子牛が3頭出荷されたので、佐呂間の家畜市場へ視察に行ってきました。

市場には、その日だけで400頭以上の子牛が並んでおり、ずらっと並ぶ光景はとても迫力があり、圧巻でした。多くの生産者の方が大切に育てた子牛が集まる場所で、改めて酪農のスケールの大きさを感じました。ありがたいことに出荷した乳用交雑種の子牛は、その日の市場平均よりも高い価格で取引されました。子牛は体調の変化が出やすく、毎日の哺乳や健康チェックは気を抜けない作業ですが、こうして市場で評価されると「頑張っで育ててよかった」とやりがいを感じます。

これからも子牛の体調をよく観察しながら、元気に育てていきたいと思います。

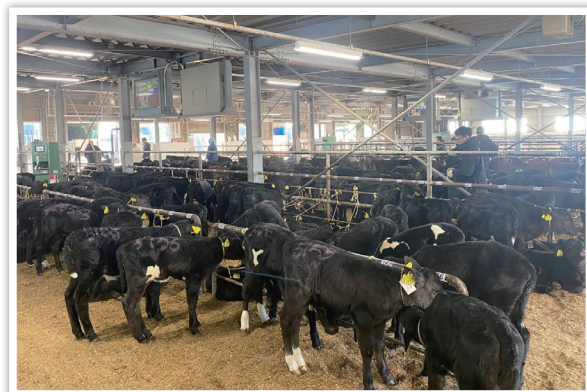

【福井 敬祐】

昨年の話しになるのですが、佐呂間町の「夢ゆうせん」でソロ・ギターを演奏させて頂きました。

ソロ・ギターを初めて聞く人がほとんどだったのですが、事前にリクエスト頂いた曲を演奏すると、みなさん歌を口ずさんでくれて、とても嬉しかったです。

お声がけ頂いた方々、ご参加頂いた方々、ありがとうございました。



若佐歯科診療所からのお知らせ

◆ 4月の診療休診日 ◆

▶ 18日(土)、22日(水)、25日(土)、

※なお、上記休診日以外で学会等への出席のため、急遽休診とする場合があります。ご迷惑をおかけしますが何卒ご了承ください。



歯痛等、**急遽受診を希望する方**は、

下記の連絡先へ**事前に診療時間内**に

お問い合わせください。

☎若佐歯科診療所 古川 智樹

☎01587・2・8313

診 療 時 間		
月～金曜日	午前	9時00分～12時
	午後	13時30分～17時
第1・第2土曜日 【4月診療のみ】	午前	9時00分～12時
	午後	
日・祝日・年末年始・ 上記診療休診日	1日	休 診

「採用候補者」の有効期限の活用とは



・試験に合格したものの、入隊しなかった方が3年以内に入隊を希望する場合は、筆記試験が免除され、口述試験及び身体検査の結果のみにより採否を決定します。



高3
・学びを深め「公務員」として働く目的を明確化できる。



大学生
・学生生活に余裕が持てるので、学業に専念できる。



社会人
・生活設計を崩さずにキャリアチェンジに挑戦できる。

(例) 5月の採用試験を受験した場合

令和8年
5月

採用試験受験 ※①

令和8年
7月
(合格)

採用候補者名簿記載通知書

「一般書候補生」の入隊時期

R8 9月 R9 4月 R9 9月 R10 4月 R10 9月 R11 4月

有効期間 (3年)

・有効期間3年の考え方は、3年間の期間に志願ではなく、入隊しなければなりません。

「2等陸・海・空士(任期制自衛官)」の入隊時期

R8 9月 R8 11月 R9 4月 R9 9月 R9 11月 R10 4月 R10 9月 R10 11月 R11 4月

・11月の入隊は、募集状況により設定がない場合があります。

入隊完了

詳しくはこちらまで

※①「任期制自衛官の採用試験」は年間を通じて実施しています。



自衛隊旭川地方協力本部
遠軽地域事務所

遠軽町岩見通南3丁目
☎0158・42・6616



令和8年 4月

クリニックさろま 診療予定表

日	月	火	水	木	金	土	
1	午前	鵜木理事長診療科		1 鵜木理事長	2 鵜木理事長	3 鵜木理事長	4 内科 諫山医師 (脳神経外科)
	午後	内科・外科・整形外科・小児科・皮膚科		休診	内科 諫山医師 (脳神経外科)	内科 諫山医師 (脳神経外科)	休診
5	午前	6 鵜木理事長	7 内科・小児科 森 圭子医師 (小児科)	8 鵜木理事長	9 鵜木理事長	10 鵜木理事長	11 内科 平尾医師 (循環器内科)
	午後	鵜木理事長	内科・小児科 森 圭子医師 (小児科)	休診	鵜木理事長※	鵜木理事長	休診
12	午前	13 鵜木理事長	14 内科・小児科 森 圭子医師 (小児科)	15 鵜木理事長	16 鵜木理事長	17 鵜木理事長	18 内科 石田医師 (腎臓内科・内科)
	午後	鵜木理事長	内科・小児科 森 圭子医師 (小児科)	休診	内科：森 真人医師	内科：森 真人医師	休診
19	午前	20 鵜木理事長	21 内科・小児科 森 圭子医師 (小児科)	22 鵜木理事長	23 鵜木理事長	24 鵜木理事長	25 内科 高本医師 (消化器内科)
	午後	鵜木理事長	内科・小児科 森 圭子医師 (小児科)	休診	鵜木理事長※	鵜木理事長	休診
26	午前	27 鵜木理事長	28 内科・小児科 森 圭子医師 (小児科)	29 休診	30 内科：森 真人医師	※もの忘れ外来・心療内科は 3月を持ちまして終了いたしました。	
	午後	鵜木理事長	内科・小児科 森 圭子医師 (小児科)				

※9日、23日 14:30~15:30 休診 (特養回診)

★健康診断・ワクチンは予約制になります。

令和8年 5月

クリニックさろま 診療予定表

日	月	火	水	木	金	土	
1	午前	ゴールデンウィーク休み：5/4 (月) ~5/6 (水)				1 内科：森 真人医師	2 内科 森 真人医師 (内科)
	午後	※5/7 (木) より通常診療開始 鵜木理事長不在日：4/30 (木)・5/1 (金)				内科：森 真人医師	休診
3	午前	休診	休診	休診	7 鵜木理事長	8 鵜木理事長	9 内科 丹医師 (循環器内科)
	午後				鵜木理事長※	鵜木理事長	休診
10	午前	11 鵜木理事長	12 内科・小児科 森 圭子医師 (小児科)	13 鵜木理事長	14 鵜木理事長	15 鵜木理事長	16 内科 平尾医師 (循環器内科)
	午後	鵜木理事長	内科・小児科 森 圭子医師 (小児科)	休診	鵜木理事長※	鵜木理事長	休診
17	午前	18 鵜木理事長	19 内科・小児科 森 圭子医師 (小児科)	20 鵜木理事長	21 鵜木理事長	22 鵜木理事長	23 内科 森 真人医師 (内科)
	午後	鵜木理事長	内科・小児科 森 圭子医師 (小児科)	休診	内科：森 真人医師	内科：森 真人医師	休診
24	午前	25 鵜木理事長	26 内科・小児科 森 圭子医師 (小児科)	27 鵜木理事長	28 鵜木理事長	29 鵜木理事長	30 内科 高本医師 (消化器内科)
	午後	鵜木理事長	内科・小児科 森 圭子医師 (小児科)	休診	鵜木理事長※	鵜木理事長	休診
31	午前	★当院では受診の度に保険確認をしております。マイナンバーカード又は資格確認書・診察券を受付へご提出ください					
	午後	★ご来院時にはマスクの着用をお願いしております。風邪症状のある方は受付窓口にてお申し付けください。ご協力お願いいたします。					

※7日、14日、28日 14:30~15:30 休診 (特養回診)

★健康診断・ワクチンは予約制になります。

受付時間	午前 8:30~11:30	診察時間	午前 9:00~
	午後 13:00~17:00		午後 13:30~

【土曜日の非常勤医師は () 内の専門医師です。】

◆毎週水曜日と土曜日の午後は休診です

※診療予定は変更となる可能性があります。

電話番号 01587-6-7611



子育て支援センター『あひあい』
☎2・1255

類にあたる風も心地よく、春の気配を感じる季節になりました。

4月2日から子育て支援センター『あひあい』の新年度事業が始まります。

あそびの場や出会いの場、話し合える場や相談の場として、お気軽にご利用ください。お待ちしております。



あそびに来てくださいね!

支援センターでは、年齢別に『あそびの広場』を行っています。

▽月曜日：0・1歳児クラス

▽金曜日：2歳児クラス

▽火・木曜日：自由開放

(年齢制限なし)

いずれも10時～11時30分の時間帯でご利用いただけます。

また、月・火・木・金曜日の午後からは、13時30分～16時の時間帯で「自由開放」を行っていますので、お子さんと一緒にあそびに来てください。

楽しい子育て応援します!

今年度も支援センターでは『お話あひあい(子育て講座)』を通して、虫歯予防や救急処置法、言葉について等、子育てに必要な情報を専門職の講師を迎えて幅広く提供していきます。

また『あひあいらんど(親子行事)』では、縁日や遠足、ミニコンサート等、親子で楽しめる行事を計画しています。ぜひ、ご参加ください。

事業内容や日程は「健康カレンダー」に掲載していますのでご確認ください。

赤ちゃん相談が始まります!

▽日程：4月9日(木)10時～11時半
4月は保健師・栄養士・助産師が来所しますのでお子さんの成長や運動発達、離乳食等の食事面についての相談が出来ます。

また、身長・体重の計測も出来ますので、お気軽にご利用ください。計測される場合は、母子手帳をご持参ください。

『あひあい』は自由開放日ですので、計測・相談のない方も遊びに来てください。

こどもの日お楽しみ会

▽日程：4月30日(木)
今年度は、自由開放日に「こどもの日お楽しみ会」をします。製作をしたり、ゲームをして楽しませよう。年齢制限はなく、全クラスが対象となりますのでみなさん遊びに来てください。



5月の事業紹介

☆赤ちゃん相談

▽日程：5月7日(木)10時～11時半
5月は、保健師・栄養士が来所し、お子さんの成長発育や離乳食、食事面の相談に応じます。身長、体重の計測もできますので、お気軽にご利用ください。

『あひあい』は自由開放日ですので、計測・相談のない方も遊びに来てください。

☆お話 あひあい

▽日程：5月13日(水)10時半～11時半
歯科衛生士による『歯の大切さ』についてのお話です。
対象者には案内ハガキを送付します。

☆パパ・ママたまご教室

▽日程：5月27日(水)10時半～11時半
妊婦・1歳児の保護者を対象に、保健師による「ホームケア」についてのお話です。
対象者には案内ハガキを送付します。

子育てに関する事業は、健康カレンダーに記載していますのでご確認ください。
また、町HPでも確認することができます。

たくさんの思い出をありがとう！ ぼくらの浜佐呂間小学校

浜佐呂間小学校は旧浜佐呂間小中学校時代を含めると約110年の歴史を重ね、これまでに約1,300名の卒業生を送り出してきました。しかし、令和8年3月をもってその歴史に幕を下ろし、4月からは佐呂間小学校と統合し、在校生たちは新たな学校生活を過ごすことになります。今までたくさんの思い出をありがとう！

- ## 沿革
- ▼平成18年4月1日 学校再編成により旧浜佐呂間小学校区、旧幌岩小学校区を合併し、新「浜佐呂間小学校」が設立
 - ▼平成18年4月6日 開校式 校旗・校歌制定
 - ▼平成19年4月9日 4学級 35名 佐呂間町学校給食センター開設により給食開始
 - ▼平成21年4月 二期制実施
 - ▼令和8年3月 児童数の減少により、佐呂間小学校と統合となり浜佐呂間小学校閉校



浜佐呂間小学校校長 中垣 孝さん

浜佐呂間小学校は、地域のみなさまとともに歩んできた学校です。体育館に掲げられてきた「一人一人が輝く瞬間」という言葉のように、子どもたちは日々の中で輝きを重ねながら成長してきました。閉校は寂しさもありますが、この学校で育まれた思い出と絆は、これからも心の中であたたかく息づいていくものと信じています。長年のご支援に深く感謝いたします。



浜佐呂間小学校卒業生 夏川 碧海さん

6年生で学校に泊まったことが一番心に残っています。肝試しをしたり、みんなで夜更かしをしました。黒板いっぱい絵を描いて楽しかったです。浜小での思い出はいつまでも忘れません。卒業とともに学校が閉校するのは寂しいです。でも、最後の卒業生として過ごせたことを誇りに思います。中学校に行っても、この学校で学んだことを大切にしながら頑張ります。



浜佐呂間小学校卒業生 諸岡 美玲さん

6年間での一番の思い出は、学級レクです。5・6年生のみんなで学校に泊まったのが楽しかったです。肝試しをした時には、驚かす側の役で、ロッカーを叩いたり、電気を消したりして驚かしました。途中で怖くて友達をおいて逃げている人もいました。学校がなくなると聞いて、とても悲しかったです。でも、当たり前のように過ごしてきたこの教室や、みんなとの時間は忘れません。そして、最後の卒業生として、6年間、浜佐呂間小学校で過ごすことができ、本当によかったです。



浜佐呂間小学校卒業生 堀米 紬さん

6年生では、たくさん思い出ができました。その中でも、レクで学校に泊まったことが一番心に残っています。台車に人を乗せて廊下を走ったことや、肝試しで驚かしたことも楽しかったです。学芸会では、お客さんの涙を見て「これは成功したな。」と思いました。浜佐呂間小学校で、たくさんの楽しい思い出ができました。中学校に行っても、6年間過ごした日々を忘れずに、目標にむけて頑張りたいです。浜佐呂間小学校、私を育ててくれて、ありがとうございました。

今月のひとりごと

広報誌の担当になり今月号で一年が経ちました。振り返るとあまりにも早い一年間でしたので驚きです。令和8年度も作成を頑張りたいと思います！（新田）

★お誕生★ おめでとうございます

2月10日生まれ
藤田 晴人（はると）くん
（西富 藤田 道人さん・恵梨香さん）

2月11日生まれ
阿部 晶馬（しょうま）くん
（西富 阿部 晃士さん・千晴さん）

2月24日生まれ
金山 季哉（ときなり）くん
（宮前町 金山 智哉さん・彩さん）

令和7年度生まれ(2/28 現在)
男の子：11人 女の子：2人
計 13人